

Memoria 2011

M11



CONSTRUYE MUNDO

1. Misión, visión y valores



CONSTRUYE MUNDO es una ONGD cuyo fin es promover el desarrollo de las comunidades rurales africanas más pobres **EN** sus iniciativas y **CON** recursos locales.

Construye Mundo cree firmemente en el cambio social y en nuestra responsabilidad en la lucha contra la pobreza. Creemos en la capacidad **transformadora** del Norte y en la capacidad de desarrollo del sur. Es nuestra responsabilidad hacer del mundo un lugar más justo, equitativo, pacífico y con oportunidades **para todos**.

Nuestro trabajo parte de la escucha de necesidades de las comunidades pobres. Una vez analizadas las iniciativas locales propuestas, les proporcionamos el apoyo inicial para el logro de sus proyectos, donde ellos participan activamente mediante una **GESTIÓN COMUNITARIA**.

Nuestro compromiso es a largo plazo con las comunidades teniendo como objetivos el poder generarles seguridad alimentaria, empleo y riqueza, luchar **contra el desarraigo social** y fomentar la emancipación de la mujer.

Construye Mundo está inscrita en el Registro Nacional de Asociaciones de España del Ministerio del Interior, en el Registro de ONGDs de la **AECID** (Agencia Española de Cooperación al Desarrollo) y en el Registro de ONGDs de Extremadura.



Misión >

Promover el **desarrollo** de las comunidades rurales africanas más pobres

Visión >

Erradicar la pobreza extrema de las comunidades rurales donde actuamos

Valores >

FORTALECIMIENTO DE COMUNIDADES:

Realizamos proyectos integrales y sostenibles que promueven un desarrollo total, participativo y **no dependiente**

COMPROMISO PERMANENTE: Con las comunidades africanas, en su **esfuerzo** por mejorar sus condiciones de vida

RESPECTO: Ayudamos a las comunidades rurales africanas escuchando sus necesidades sin ningún tipo de discriminación **ni imposición**

TRABAJO EN RED: Entendemos la transformación social como un **trabajo compartido** de diferentes actores: ONG's, contrapartes locales, voluntarios, socios, empresas, instituciones públicas etc...

DEFENDER Y CONSTRUIR LOS DERECHOS HUMANOS

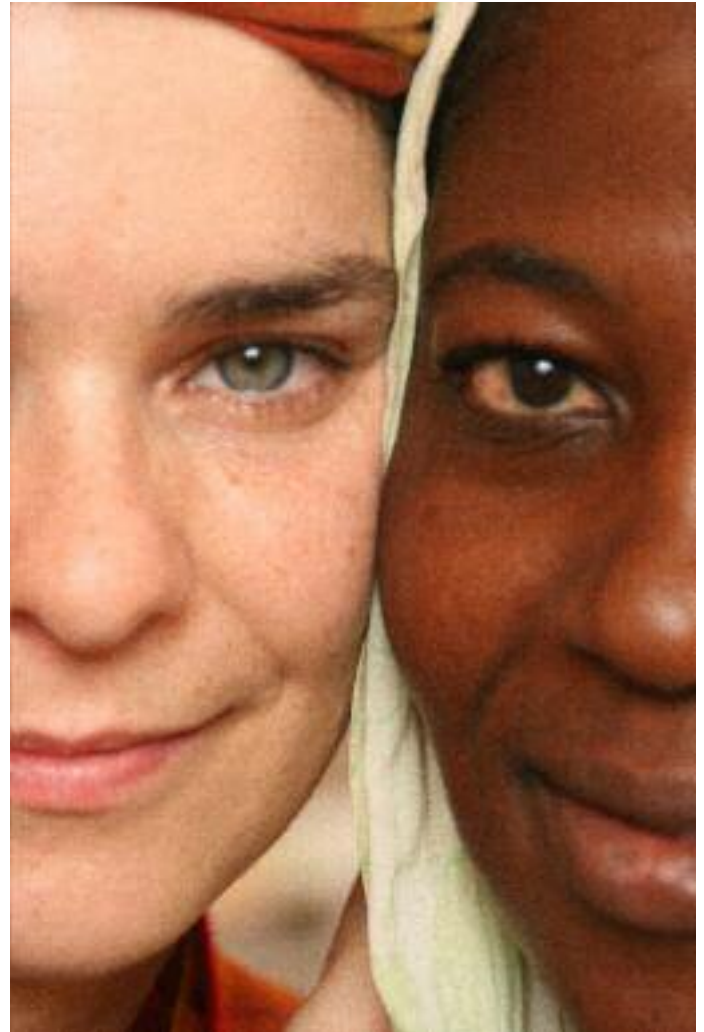

3. Nuestros beneficiarios



Construye Mundo trabaja con comunidades rurales que viven en la región de San Luis, del Norte de Senegal. Son **comunidades tribales**, que pertenecen a las dos etnias mayoritarias del Africa occidental: los *wolof* (2,8 millones, 45 por ciento de la población del país) y los *fulani* o *pulaar* (un millón, 33 por ciento de la población).

Todas las comunidades *wolof* y *pulaar* a las que apoya **Construye Mundo** han recibido de nuestra contraparte senegalesa un Programa educativo no formal de tres años, llamado **PRCC** (Programa de Refuerzo de las capacidades comunitarias). Este consiste en un grupo de diecisiete personas, las más representativas del pueblo, de las cuales nueve, al menos, son **mujeres**. Sobre este colectivo trabajamos una vez que se termina el programa. Este grupo se encarga de transmitir el conocimiento a toda la comunidad. El PRCC consta de **tres fases**: en la **primera fase** se enseñan nociones de derechos humanos, valores democráticos, resolución de problemas e higiene y salud.

En la **segunda fase** se alfabetiza a la comunidad y se les enseña **matemáticas**, mientras que en la **tercera** y última se imparte contabilidad, gestión de microempresas y de **microcréditos**. Esto posibilita que nuestros proyectos sean **exitosos** y a la par sostenibles, ya que estas

comunidades están muy bien preparadas y tienen los conocimientos adecuados para llevar a cabo los proyectos. Las propias comunidades son las que ejecutan completamente sus propias iniciativas, poniendo generosamente al servicio de ellas no solo su trabajo, sino en ocasiones sus escasos bienes (almacenes, tierras etc...). Así se consigue un **compromiso total** con los proyectos ejecutados.

Estas dos etnias, *pulaar* y *wolof*, viven fundamentalmente de la ganadería y la agricultura, aunque hoy en día y debido a causas como la desertización o la globalización, se ven obligados a dedicarse a otras actividades como el pequeño comercio o el transporte. Respecto a sus costumbres podemos decir que nuestros beneficiarios son musulmanes y muy devotos. Los niños van a **escuelas coránicas** donde aprenden el árabe como lengua sagrada. Su estructura social y legado histórico, procedentes de cientos de años de esclavitud, son complicados. Las personas de clases diferentes no se mezclan y dependiendo de si viven en zona rural o urbana, **los matrimonios pueden ser concertados**. Los hombres son polígamos y cada esposa tiene su propio hogar. Dentro de sus tradiciones, podemos resaltar la circuncisión, la valoración de los mendigos o las comidas en las calles de forma **comunitaria**.

4. Nuestro trabajo en 2011

Nuestros programas de cooperación parten de la escucha de necesidades de las comunidades pobres. Una vez estudiada la viabilidad, la pertinencia, el impacto y la sostenibilidad de los mismos, nuestra organización les proporciona el apoyo y los recursos necesarios para el logro de sus proyectos, en los que **los beneficiarios participan activamente** con su trabajo e incluso con la aportación de algún recurso propio. Así se consigue un **mayor compromiso** y sentimiento de responsabilidad en el proyecto, asegurando la **sostenibilidad**. Ese es nuestro método de trabajo. El objetivo final es ayudarles a ser comunidades independientes y auto-sostenibles; **deseamos que nuestra ayuda sea la semilla de su propio desarrollo**.

Construye Mundo, acompañando al Plan Director de la Aecid en Senegal, lleva a cabo tres Programas de Desarrollo económico en la Región de San Luis: Programa de iniciativas rurales, Programa de Acuicultura y Programa de Bancos Comunitarios.

Nuestro fin es fomentar el desarrollo rural productivo a través de la creación de pequeñas empresas, generando oportunidades y evitando así la emigración masiva de los pueblos a las ciudades en busca de trabajo y de ahí a Europa. De esta manera, se evita también la desestructuración familiar y social, ya que es el hombre el que suele emigrar.

Apoyamos la iniciativa empresarial, haciendo partícipes de ello a la población rural, generando empleo y autoempleo a hombres y mujeres por igual, trabajando con gran ahínco por la emancipación económica de las mujeres. Potenciamos el **trabajo asociativo** a través de cooperativas y otras formas de economía social y apoyamos al pequeño comercio.

A partir de un trabajo digno y productivo, las familias podrán invertir además, en otros ámbitos como la salud y la educación, imprescindibles en el desarrollo humano.



4.1 Programa de apoyo a iniciativas rurales

Manufacturas de tinturas de telas, comercios, pequeñas explotaciones agrícolas, cooperativas de arroz o pequeñas granjas de ovejas son algunas de las iniciativas locales que hemos ayudado a hacer. Los proyectos son sostenibles ya que los beneficios que se generan son reinvertidos en las propias iniciativas. El deseo de las comunidades es **consolidar los negocios**, hacerlos fuertes y duraderos ya que la falta de oportunidades y de empleo en las familias son muy comunes.

LOCALIZACIÓN

El departamento de Podor posee uno de los índices de desarrollo más bajos entre todos los departamentos de Senegal y sufre una climatología extrema al ubicarse en zona desértica, lo que hace que la densidad de población sea muy baja.



Proyectos realizados en 2011

1

TÍTULO:

FOMENTO DEL DESARROLLO ECONÓMICO DEL PUEBLO DE GOLLERE, MEDIANTE LA CREACIÓN DE UNA MANUFACTURA DE TINTURA DE TELAS.

LOCALIZACIÓN:

PUEBLO DE GOLLERE, DEPARTAMENTO DE PODOR, REGIÓN DE SAN LUIS.

DURACIÓN:

JULIO 2010- JULIO 2011.

BENEFICIARIOS:

PUEBLO DE GOLLERE.

FINANCIADORES:

PUEBLO DE GOLLERE Y:



BREVE DESCRIPCIÓN:

El proyecto consiste en la formación durante un tiempo de seis meses de los miembros del CGC, en la profesión de **tintura de telas y elaboración de ropas**, así como en la creación de una manufactura donde se produzcan y vendan las telas teñidas e incluso los vestidos tradicionales y ropas ya elaborados.

La infraestructura donde se realizará la actividad será cedida por el Ayuntamiento de Golleré a los miembros del CGC. Las ventas se realizarán en los **mercados locales** del pueblo y pueblos vecinos.

Debido a la ausencia de estas manufacturas en la zona (las más próximas están en Mauritania y



pueblo de Podor) y a la **fuerte demanda** que existe de telas teñidas, la creación de esta manufactura es **muy necesaria** y permitirá **ahorrar dinero** y tiempo a los habitantes del entorno.

2

TÍTULO:

FOMENTO DEL DESARROLLO ECONÓMICO DEL PUEBLO DE THILOUKI, MEDIANTE LA CREACIÓN DE UN COMERCIO DE PRODUCTOS ALIMENTICIOS.

LOCALIZACIÓN:

PUEBLO DE THILOUKI, DEPARTAMENTO DE PODOR, REGIÓN DE SAN LUIS.

DURACIÓN:

JULIO 2010- JULIO 2011.

BENEFICIARIOS:

PUEBLO DE THILOUKI.

FINANCIADORES:

PUEBLO DE THILOUKI Y:

**BREVE DESCRIPCIÓN:**

El proyecto pretende crear un **comercio de productos alimenticios**, tales como frutas, verduras, mijo, maíz, aceite, pescado seco, jabón y lejía, a precios competitivos, artículos casi inexistentes en el pueblo ya que el comercio está poco desarrollado.

Actualmente los habitantes de Thilouki recorren doce kilómetros para llegar al pueblo vecino, lugar donde realizan las compras de estos productos. **El CGC de Thilouki comprará los artículos** a los mayoristas en el pueblo vecino y el transporte será efectuado por carretas.

El CGC usará una tienda existente en la aldea para el almacenamiento de los productos que posteriormente serán vendidos en el mercado local. Este comercio permitirá a la población ahorrar tiempo y dinero y **mejorará mucho la alimentación de los habitantes**. Los ingresos que generen las ventas realizadas serán reinvertidos en el propio comercio, haciéndose de esta manera sostenible.



3**TÍTULO:**

FOMENTO DEL DESARROLLO ECONÓMICO DEL PUEBLO DE GALOYA, MEDIANTE LA CREACIÓN DE UNA EXPLOTACIÓN AGRÍCOLA

LOCALIZACIÓN:

PUEBLO DE GALOYA, DEPARTAMENTO DE PODOR, REGIÓN DE SAN LUIS.

DURACIÓN:

JULIO 2010- DICIEMBRE 2011.

BENEFICIARIOS:

PUEBLO DE GALOYA.

FINANCIADORES:

PUEBLO DE GALOYA Y:

**BREVE DESCRIPCIÓN:**

El proyecto consiste en la explotación de media hectárea de terreno con varios cultivos como berenjenas, sandías, cebollas, tomates, pimientos y gombos principalmente para su **posterior venta** en los mercados locales.

Debido a la existencia de agua en el pueblo, la horticultura en Galoya **es una actividad muy viable** y a la vez muy positiva para la producción de diferentes frutas y hortalizas, alimentos muy demandados en la zona.

El CGC de Galoya pondrá al servicio del proyecto los 5.000 m² alambrados, así como el depósito de agua y canalización necesarios para el riego. **Construye Mundo** aportará al proyecto las semillas de alta calidad, los productos fitosanitarios y todo el equipamiento agrícola necesario.



4

TÍTULO:

FOMENTO DEL DESARROLLO ECONÓMICO DEL PUEBLO DE NGOUYÉ, MEDIANTE LA CREACIÓN DE UNA COOPERATIVA DE ARROZ

LOCALIZACIÓN:

PUEBLO DE NGOUYÉ, DEPARTAMENTO DE PODOR, REGIÓN DE SAN LUIS.

DURACIÓN:

JULIO 2010- DICIEMBRE 2011.

BENEFICIARIOS:

PUEBLO DE NGOUYÉ.

FINANCIADORES:

PUEBLO DE NGOUYÉ Y:



DIPUTACIÓN
DE BADAJOZ

**BREVE DESCRIPCIÓN:**

El proyecto pretende dotar de los medios materiales necesarios para la creación de una **cooperativa de arroz**, donde los agricultores vendan el arroz que se produce en el pueblo, vendiéndolo posteriormente a precio justo a toda su comunidad y almacenándolo para la época de escasez, para, de esta manera, no tener que comprárselo a especuladores.

Existe la posibilidad de vender el **excedente** de arroz a otras comunidades de la zona, a precios algo más elevados y obtener así un **beneficio** que será **invertido** en la sostenibilidad de la cooperativa. Los propios beneficiarios pondrán a disposición un almacén para la infraestructura de la cooperativa.

Este proyecto es **fuertemente requerido** por todos los habitantes de Ngouyé, quienes, en su lucha contra la especulación del arroz que existe en la región (fábricas Bana Bana) se encuentran con el gran problema de que los **especuladores**, quienes, en la época de escasez de arroz, les venden su propio alimento a unos precios que resultan **desorbitados**.



5**TÍTULO:**

FOMENTO DEL DESARROLLO ECONÓMICO DEL PUEBLO DE ROUMDÉ DIAWBÉ, MEDIANTE LA CREACIÓN DE UNA GRANJA OVINA

LOCALIZACIÓN:

PUEBLO DE ROUMDÉ DIAWBÉ, DEPARTAMENTO DE PODOR, REGIÓN DE SAN LUIS.

DURACIÓN:

JULIO 2010- JULIO 2011.

BENEFICIARIOS:

PUEBLO DE ROUMDÉ DIAWBÉ.

FINANCIADORES:

PUEBLO DE ROUMDÉ DIAWBÉ Y:

**BREVE DESCRIPCIÓN:**

El proyecto consiste en la **creación de una granja ovina** con el fin de vender los animales cuando sean adultos para satisfacer la fuerte demanda de productos cárnicos que existe en la zona. El CGC se hará cargo de la compra de los corderos pequeños, así como del cuidado y engorde de cada uno de los diez animales que

en un inicio se comprarán para posteriormente venderlos en los mercados de ganado de los pueblos vecinos.

El dinero que se gane será reinvertido en la granja para la compra de nuevo ganado. El CGC aportará al proyecto el establo de los animales.

4.2 Programa de acuicultura



Los grandes buques de la industria pesquera acaparan todo el pescado. La transformación de la desembocadura del río Senegal y la erosión de las costas agravan el problema.

Los pequeños pescadores no pueden sobrevivir al no tener oficio ya que por otra parte, la agricultura se hace imposible debido a la salinización de las tierras. Creamos piscifactorías en la costa gestionadas por la comunidad que permiten a las familias tener empleo, entrar a formar parte de cooperativas y redes comerciales, obtener ingresos de la venta del pescado cultivado y a la vez luchar por una seguridad alimentaria.



LOCALIZACIÓN:

DEPARTAMENTO DE SAN LUIS, REGIÓN DE SAN LUIS.



Proyectos realizados en 2011

TÍTULO: AMPLIACIÓN DEL PROYECTO DE ACUICULTURA YARUM EN GNILING MBAO, SAN LUIS, SENEGAL

LOCALIZACIÓN: PUEBLO DE GNILING MBAO, DEPARTAMENTO DE SAN LUIS, REGIÓN DE SAN LUIS.

DURACIÓN: ENERO 2011- JULIO 2012.

BENEFICIARIOS: PUEBLO DE GNILING MBAO.

FINANCIADORES: AECID Y CONSTRUYE MUNDO



BREVE DESCRIPCIÓN:

Yarum Jen es un proyecto piloto de **crianza de tilapias** en Gniling Mbaou, al sur de San Luis, cuya explotación comprende, en una primera fase, la producción de larvas para su crecimiento en jaulas ubicadas en el mar y su posterior **venta en el mercado local**.

Durante tres años se ha trabajado para la realización del **proyecto piloto**, prestando una especial atención a la formación técnica y a la gestión técnica y medioambiental del proyecto. Este proyecto, o segunda fase, consiste en la **ampliación y subsiguiente fortalecimiento de las infraestructuras existentes** para convertirlo en un centro de reproducción de larvas que suministre a otras granjas acuícolas.

La ejecución de esta ampliación es realizada por todos los miembros del CGC (Comité de Gestión Comunitario) y otros miembros del pueblo que recibieron el PRCC y la **formación en acuicultura**, siempre bajo la supervisión de un

técnico experto de la IUPA (Instituto Universitario de Pesca y Acuicultura de Senegal) el apoyo de la ANA (Agencia Nacional de Acuicultura) y de los formadores del proyecto.



4.3 Programa de bancos comunitarios

Las personas más pobres no tienen acceso a un crédito convencional para invertir en el **futuro** de su familia. Concedemos pequeños préstamos a Comités de Gestión Comunitaria que han recibido un programa de Educación no Formal para adultos, cuyos miembros utilizan de forma individual o colectiva para poner en marcha **pequeñas iniciativas con las que prosperar**.

El 99 por ciento devuelve el dinero prestado al **banco comunitario** creado, que se **reinvierte** en otro préstamo. El Programa de Bancos Comunitarios de **Construye Mundo** surge como una iniciativa local de los pueblos beneficiarios a los que ayudamos.

Construye mundo realiza este programa con el apoyo de nuestra contraparte, siguiendo la siguiente filosofía: la gestión de este tipo de banca comunitaria **capacita y motiva** a los participantes a trabajar en equipo, ahorrar y hacer planes de futuro.

¿Cómo funcionan los Bancos Comunitarios?

Construye Mundo define este apoyo como una pequeña inversión económica concedida a un Comité de Gestión Comunitario (CGC) que concede préstamos individuales o colectivos a sus beneficiarios. Los **fondos concedidos son administrados por dicho CGC** bajo la supervisión del Departamento de Apoyo al Desarrollo de nuestra contraparte. Es el propio CGC quien decide quiénes y cuántos son los beneficiarios, el tipo de actividad que se va a realizar (individual o colectiva), el importe del préstamo y el tipo de interés que se va a aplicar. **Siempre ha de haber un interés mínimo del quince por ciento** a invertir: un diez por ciento para el Fondo de Desarrollo Comunitario del CGC y un cinco por ciento para la jornada de evaluación semestral. El resto del capital se reembolsa al CGC con el fin de conceder nuevos préstamos a más beneficiarios de la comunidad, y así sucesivamente.

El pasado septiembre arrancaron los dos programas de Microcréditos que actualmente Construye Mundo tiene en Bito y Mery. A noviembre de 2011 ya se ha realizado la formación y se está evaluando en qué actividades se invertirán los fondos.



¿Cómo funciona un banco comunitario?

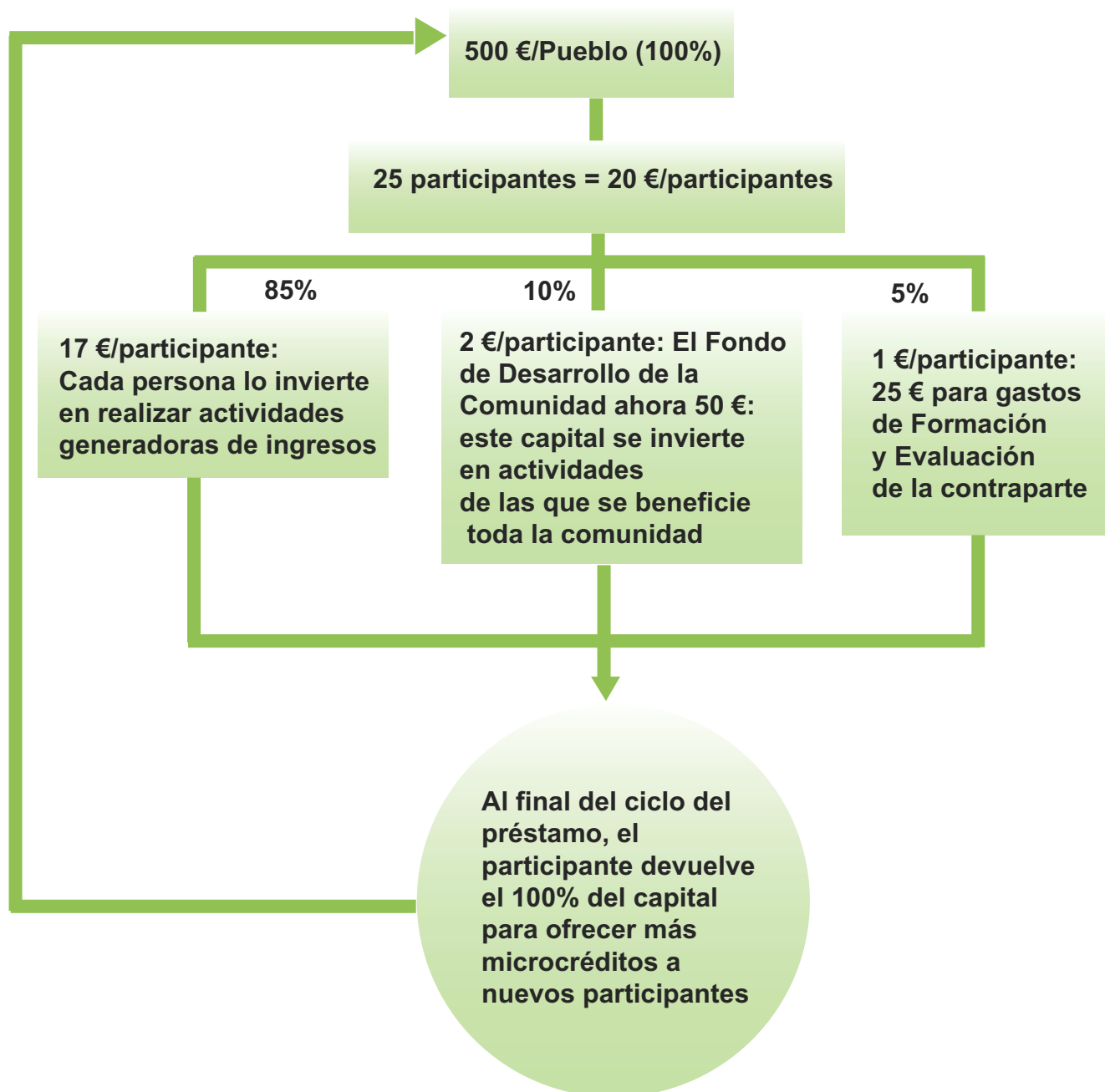

5. Educación para el desarrollo

La Educación para el Desarrollo tiene por objeto ayudar a las personas a **desarrollar actitudes** y capacidades y adquirir conocimientos que les permitan tomar decisiones fundamentadas en beneficio propio y de los demás, y a poner en práctica esas decisiones. Es, por tanto, una importante herramienta para el **cambio social** y una forma eficaz para luchar contra la pobreza.

A la vez, con ello se busca incrementar la responsabilidad y la comprensión de los

ciudadanos del Norte sobre los problemas propios del desarrollo, generando nuevas actitudes y valores para **trabajar por un mundo más justo**.

Construye Mundo, en sus Proyectos de Educación para el desarrollo, acerca la realidad y culturas senegalesa e india a la sociedad española, **principalmente a los niños**, con el fin de generar conciencias críticas y reflexivas a la vez que responsables.



5.1 Acercamiento a la cultura India: Tatuaje con henna

BREVE DESCRIPCIÓN:

El proyecto pretende acercar estas atractivas **manifestaciones artísticas** a la sociedad española. El conocimiento de otras culturas de forma positiva, genera tolerancia, respeto, admiración y solidaridad. La henna o alheña proviene de una planta llamada *Lawsonia Alba Lam*. Se utiliza como tinte natural de pelo que además se emplea en una técnica de coloración de la piel llamada *mehandi*. Este tinte se emplea en India, Pakistán, Irán, Oriente Medio y África del Norte. La henna es una planta talismán que en los pueblos asiáticos se emplea como protector ante la negatividad y fuente de belleza



principalmente para las mujeres. En África, los países árabes y la India no sólo se usa para dar color y brillo al cabello sino para realizar **fantásticos tatuajes** ajustando sus diseños a diversos acontecimientos o tradiciones. Suelen ser de carácter ritual, étnicos, religiosos, de pertenencia a una tribu o clan o simplemente pueden ser decorativos.

5.1 Acercamiento a la cultura India: Rangolis

Este proyecto pretende acercar las manifestaciones artísticas indias llamadas *rangolis* a los niños españoles. Los *rangolis* hindús son una de las más antiguas y bellas manifestaciones del **arte popular de la India** y su origen deriva de la palabra sánscrita *rang*, que significa color, y de *aavall*, que significa filas o enredaderas. Son utilizados en las viviendas como adorno y para la **protección de las casas**. También se usan como saludo de bienvenida a los huéspedes. El proceso de creación se inicia con el uso de líneas y puntos o con simples **estructuras geométricas** como cuadrados y círculos, desarrollando una rejilla de puntos unidos hábilmente por líneas en el suelo que forman un **tejido de rectas y curvas llenas de magia**. Estos puntos simbolizan los diferentes obstáculos a los que nos enfrentamos en este viaje llamado vida.

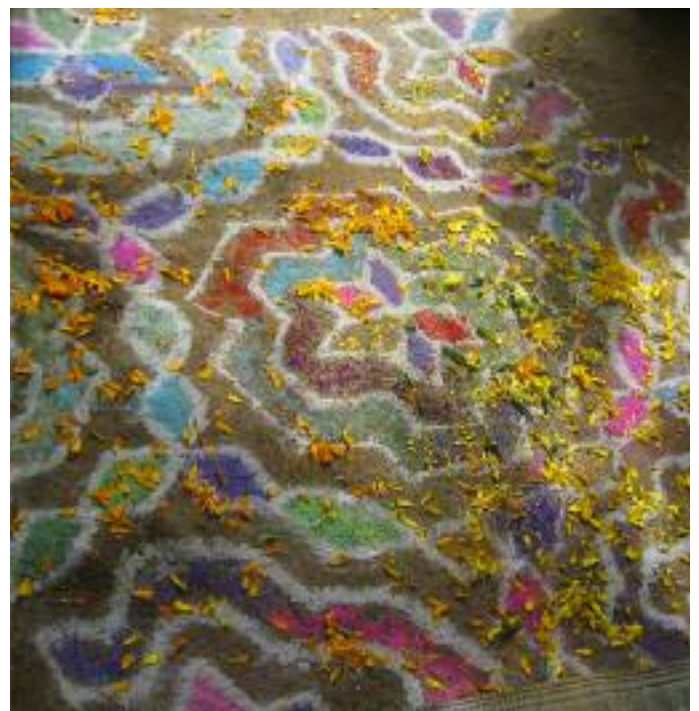

6.Socios y entidades comprometidas

Construye Mundo cuenta en 2011 con el apoyo de **83** socios repartidos por toda España y **3** empresas asociadas: **Clínica Dentalplus, König Dental e Innova Consulta.**



La empresa Clínica Dentalplus además, firmó con Construye Mundo un Convenio de Colaboración permanente cuyos fines son la realización de proyectos de cooperación, realización de actividades de formación y mantenimiento de la estructura de la organización.

Otras entidades que colaboran con Construye Mundo de forma puntual o mediante la prestación de servicios son:



Grupo **ingenia**

ESADE



Otras entidades que han colaborado este año son

Fundación
hazlo posible

- Fotografía G.Roales-Nieto Rüdts
- Parroquia Santa María de Caná

6. Origen y destino de los recursos

Origen de los recursos

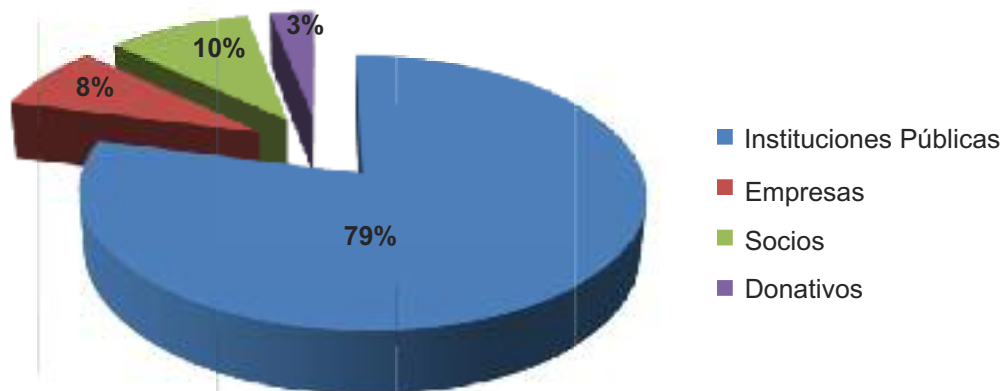

Destino de los recursos

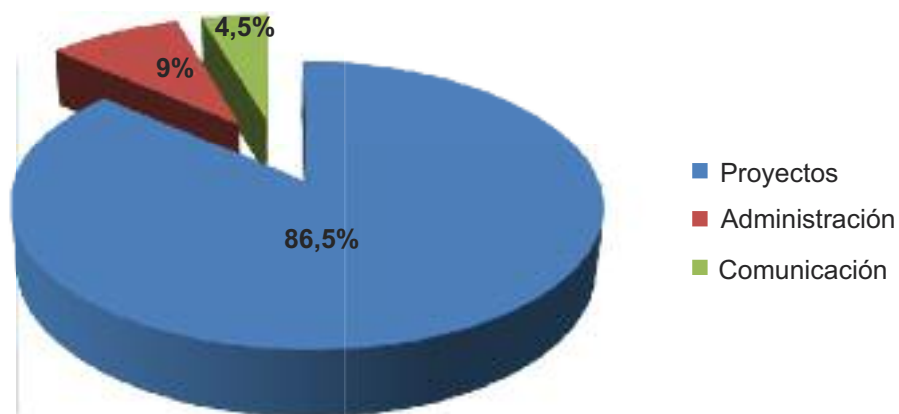

SEDE CENTRAL

C/ Eros nº 7, Portal F, 1º B c.p. 28045 Madrid

-Teléfono: 91 649.55.21

-Fax: 91 312.11.70

-email Administración: construyemundo@construyemundo.org

-email Comunicación: comunicacion@construyemundo.org

-email RRHH, Voluntariado: rrhh@construyemundo.org

DELEGACIÓN ANDALUCÍA

C/Barquilla, ed. Caracas 1, Bajo 13, c.p. 29603 Marbella (Málaga)

-Teléfono : 687.701.536

-Fax: 902.886.635

-email: andalucia@construyemundo.org

DELEGACIÓN CANARIAS

C/ Antonio María Manrique n 15-5ª La Minilla 35011 Las Palmas de Gran Canaria

-Teléfono: 618.616.137

-email: canarias@construyemundo.org

DELEGACIÓN EXTREMADURA

C/Altozano, nº 34 c.p. 06760 Navalvillar de Pela (Badajoz)

-Teléfono: 924 86.00.76

-Fax: 924 86.04.25

-email: extremadura@construyemundo.org

Síguenos en las redes sociales:



www.construyemundo.org